

# Daily Trading Plan

Potensi Menguat

12 Oktober 2020



## Pergerakan IHSG



Market Date	IHSG	10 Oktober 2020	
Close	5,053.66	Value (Rp Triliun)	5.47
Change (point)	14.52	Volume (Miliar Lbr)	8.69
Persen (%)	0.29%	Rupiah vs US\$ (closed)	14,710
Average PER (x)	11.9	LQ45 Persen (%)	0.17
Foreign Trade in JCI (Rp Miliar)			
	Buy	Sell	+/-
Net Foreign	1,980	1,930	50

Global Indices	Last	Chg	%
Dow Jones	28,587.00	161.4	0.56%
Nasdaq	11,580.00	158.96	1.37%
FTSE	6,017.00	38.60	0.64%
DAX	13,051.00	9.02	0.07%
CAC 40	4,947.00	34.90	0.71%
Hangseng	24,119.00	(74.20)	-0.31%
Nikkei 255	23,620.00	(27.40)	-0.12%
Strait Times	2,533.00	(10.20)	-0.40%
Yield Indo Sun 10Y	7.0357	0.0250	0.36%
Yield US10Y	0.7750	0.0100	1.29%
VIX	26.36	(1.7000)	-6.45%
Como Indx	151.74	0.520	0.34%
EIDO	18.36	0.15	0.82%

Commodities	Cash Ask	+/-	%
Nickel (\$/ton)	15,187.50	545.00	3.59%
Tin (\$/ton)	18,250.00	125.00	0.68%
Gold (\$/toonz)	1,962.20	31.10	1.58%
CPO (RM/ton)	2,914.00	26.00	0.89%
Oil NYMEX (\$/barrel)	40.60	(0.59)	-1.45%
Coal NEWC (\$/ton)	58.40	(1.20)	-2.05%

Sumber : bloomberg/laplus

## Market Review

- IHSG sepanjang perdagangan akhir pekan kemarin, bergerak mixed yang akhirnya ditutup melanjutkan penguatan sebesar 14,52 poin menuju 5.053 seiring optimisme dengan pasar bursa saham di Indonesia. Sektor yang memimpin penguatan dimulai dari *Mining, Agriculture, finance*. Total transaksi perdagangan relatif ramai senilai Rp5,48 triliun. Total nilai transaksi investor asing catatkan jual bersih senilai Rp89 miliar.
- Emiten Top Transaksi Value : BBKA, TLKM, BBRI, BMRI, BOGA, MDKA, ANTM, BBNI, CARE, ASII, TOWR.
- Emiten Top Transaksi Volume : WSBP, CARE, ZINC, PPRE, BULL, PWON, JSKY, ANTM, MEDC, BHAT.
- Emiten Top Buy Value Foreign : BBKA, TLKM, BBRI, BMRI, ASII, UNVR, MDKA, UNTR, GGRM, INDF.
- Emiten Top Sell Value Foreign : BBKA, TLKM, BBRI, BMRI, ASII, BBNI, UNTR, LPPF, ADRO, UNVR.
- Emiten Lose % : SMGR, KLBF, ADRO, JSMR, INTP, UNTR, CPIN, BBNI, ACES, INKP.
- Emiten Top % : ANTM, INCO, WIKA, PTPP, PWON, BTPS, CTRA, BMRI, MDKA, TKIM.
- Mata uang Dolar AS mengalami depresiasi secara mingguan kedua berturut-turut hingga Jumat, karena harga komoditas yang lebih tinggi dan harapan yang terus meningkat terhadap stimulus AS mendukung sentimen investor dan mata uang yang lebih berisiko.
- Bursa Asia pada umumnya ditutup menguat mengekor bursa global maupun Dow Jones. Pelaku pasar optimisme dengan pemulihan ekonomi maupun merespon positif menjelang rilis kinerja emiten K3-2020. Harga spot komoditas dan menanti rilis indeks manajer Pembelian (PMI) Jasa Caixin China September potensi berikan sentimen positif bursa Asia pada umumnya.
- Aksi beli yang mendorong rally Dow Jones pada perdagangan jumat pekan kemarin dengan ditutup menguat sebesar 161,40 poin menuju 28.587. Pelaku pasar optimisme dengan stimulus AS akan lebih besar jumlah setelah Presiden AS Donald Trump mendukung paket virus korona AS. Pemerintah AS mengajukan paket bantuan corona baru senilai US\$1,8 triliun atau mengalami kenaikan capai US\$200 triliun. Sebelumnya ketua DPR Nancy Pelosi mengatakan tidak akan mendukung bantuan ke maskapai penerbangan AS tanpa paket stimulus yang lebih luas.
- Berkurang kekhawatiran pasar terhadap kabar penambah jumlah orang infeksi dengan digantikan harapan optimisme akan pertumbuhan ekonomi global
- Harga minyak akhir pekan kemarin ditutup anjlok setelah rally sebelumnya menuju US\$40,60/barrel. *Profit taking* setelah dilaporkan perusahaan minyak Norwegia mencapai kesepakatan upah dengan pejabar serikat pekerja dan mengakiri pemogokan.

## Outlook Market Today

- Sudut teknikal IHSG antara lain: Proyeksi IHSG 2020 : 4150 – 6.600 *Moving Linear Regression* JCI bergerak kisaran 4.000 – 6.350. Bollinger band (BB) JCI indeks potensi ke upBB 6.216 dilevel, sedangkan LowerBB 4.150. Berdasarkan pivot IHSG maka Support II : 5.000 Support I : 5.015 sedangkan Resistance I : 5.075 dan Resistance II: 5.100
- Company The Korea Development Bank Volume 46,981,900 lembar dan harga Rp520 Offering Date TIFA : 07- Okt hingga 5- Nov 2020 RUPS : ENVY
- Data Covid 19 Di Indonesia hari ini terkonfirmasi tambah sebesar 4.497 kasus menjadi 333.449 kasus, jumlah dirawat menjadi 66.578 orang, yang meninggal tambah 79 orang menjadi 11.844 orang dan jumlah yang sembuh tambah 3.546 pasien sebesar 255.027 orang.
- Bank Indonesia (BI) mengumumkan posisi cadangan devisa Indonesia pada akhir September 2020 sebesar 135,2 miliar dollar AS, tetap tinggi meskipun menurun dibandingkan posisi akhir Agustus 2020 sebesar 137,0 miliar dollar AS. Posisi cadangan devisa tersebut setara dengan pembiayaan 9,5 bulan impor atau 9,1 bulan impor dan pembayaran utang luar negeri pemerintah, serta berada di atas standar kecukupan internasional sekitar 3 bulan impor. Bank Indonesia menilai cadangan devisa tersebut mampu mendukung ketahanan sektor eksternal serta menjaga stabilitas makroekonomi dan sistem keuangan. Penurunan cadangan devisa pada September 2020 antara lain dipengaruhi oleh pembayaran utang luar negeri pemerintah dan kebutuhan untuk stabilitas nilai tukar Rupiah di tengah masih tingginya ketidakpastian pasar keuangan global.
- Perdagangan jumat pekan kemarin, IHSG berhasil ditutup level 5.053 seiring euphoria bursa eksternal. Rally bursa Indonesia terdorong sentimen positif dari pengesahan UU Omnibus Law salah satu angin segar untuk emiten dalam negeri. Pada perdagangan awal pekan ini, dimana harga spot komoditas mengalami kenaikan dimulai dari nikel, timah, emas, CPO. Kabar tersebut potensi ke sektor pertambangan maupun CPO. Pada perdagangan hari ini investor kembali optimisme dengan pasar saham Indonesia potensi melanjutkan penguatan dengan kisaran 5.015-5.100. Sentimen ekspektasi dalam negeri dengan adanya UU Omnibus Law diharapkan bisa meningkatkan pertumbuhan ekonomi Indonesia dan ekspektasi akan rilis kinerja emiten K3-2020.
- Bow : BBRI, BBNI, BBKA, MEDC, TINS, ANTM, INCO, WIKA, PTPP, WSBP, BBTN,

## **NEWS EMITEN**

### **MSIN – Sinergi Dengan Chorokbeam**

PT MNC Studios International Tbk anak perusahaan PT Media Nusantara Citra Tbk (MNCN), telah menandatangani Memorandum of Understanding (MOU) dengan Chorokbaem Media Co Ltd (Chorokbaem), rumah produksi drama terbesar dan salah satu perusahaan media paling terkemuka di Korea Selatan. Kemitraan dengan Chorokbaem terdiri dari berbagai bidang sinergi termasuk co-production film dan serial TV, penggunaan talent pada kegiatan produksi masing-masing konten, kerja sama untuk fasilitas dan lokasi produksi konten di Indonesia & Korea Selatan, adaptasi cerita, dan kolaborasi & aliansi strategis lainnya yang dapat meningkatkan industri konten Indonesia dan Korea Selatan, khususnya di kawasan Asia. (Sumber: Emitennews.com) PER : 6,68x

### **PGAS – Realisasikan Capex US\$123 Juta**

PT Perusahaan Gas Negara Tbk menyampaikan bahwa pada tahun ini mengalokasikan anggaran belanja modal atau CAPEX sebesar USD 300 juta – USD 500 juta. Sementara hingga Agustus 2020, perusahaan telah merealisasikan belanja modal (CAPEX) sebesar USD 123 juta. CAPEX sebesar USD 62 juta hingga Agustus 2020 dialokasikan untuk mendukung usaha hulu (upstream), sedangkan untuk bisnis hilir (downstream) sebesar USD 58 juta dan pengembangan fiber optic sebesar USD 3 juta. Perkembangan proyek West Pangkah saat ini, secara keseluruhan telah mencapai sekitar 82%. Sedangkan pada proyek Lapangan Proyek Sidayu, perkembangan pekerjaan fabrikasi pembangunan 2 platform sudah mencapai progres 78%. (Sumber: Emitennews.com) PER: 123,58x

### **KLBF – Akan Jual 70% Anak Usahanya Ke Sanghiang Perkasa**

PT Kalbe Farma Tbk menjual sebanyak 70 persen saham dalam PT Kalbe Morinaga Indonesia (KMI) kepada PT Sanghiang Perkasa (SHP). Dengan pengalihan saham tersebut, maka susunan pemegang saham KMI adalah Morinaga Milk Industry Co, Ltd sekitar 30% dan SHP menguasai 70%. KMI dan SHP merupakan entitas usaha perseroan. perseroan telah membeli sebanyak 99,96% saham dalam PT Karsa Lintas Buwana (KLB) dari SHP dengan nilai Rp212,918 miliar. Kedua perusahaan ini merupakan entitas usaha Kalbe Farma. perseroan memiliki sebanyak 99,96% saham LKB dan PT Bifarma Adiluhung hanya 0,04%. (Sumber: Emitennews.com) PE : 26,52x

### **BOLA – Pieter Tanuri Tambah 600 ribu lembar BOLA**

Salah satu pemegang saham PT Bali Bintang Sejahtera Tbk yang juga sudah sangat familiar didalam dunia sepakbola nasional yaitu Pieter Tanuri, melakukan penambahan kepemilikan sahamnya pada tanggal 28 September 2020. Pieter Tanuri telah melakukan pembelian saham BOLA sebanyak 600.000 lembar saham di harga Rp177. Dengan pembelian saham tersebut Pieter Tanuri telah mengeluarkan dana sebesar Rp106,2 juta. (Sumber : Emitennews.com) PER: 34,33x

### **SSMS – Cetak Laba Bersih S1-2020 Senilai Rp100 Miliar.**

PT Sawit Sumbermas Sarana Tbk membukukan pendapatan Rp1,77 triliun dan laba bersih Rp100,61 miliar pada semester I tahun ini. Dimana pendapatan Rp1,77 triliun. Nilai itu tumbuh 18,33 persen year on year (yoy) dari Rp1,49 triliun pada semester I tahun lalu. Beban pokok penjualan menurun menuju Rp964,45 miliar dari sebelumnya Rp1,07 triliun. Alhasil, laba bruto meningkat tajam menjadi Rp805,53 miliar dari sebelumnya Rp423,43 miliar. laba bersih Rp100,61 miliar per Juni 2020. Nilai itu berbalik dari rugi bersih Rp15,01 miliar per Juni 2019. (Sumber: Emitennews.com) PER : 37,86x

### **MEDC – Hingga September 2020 Telah Keluarkan Dana US\$13,78 Juta.**

PT Medco Energi Internasional Tbk emiten yang bergerak pada produksi minyak dan gas bumi, serta aktivitas energi lainnya seperti usaha pengeboran darat dan lepas pantai menyatakan telah melakukan eksplorasi pada bulan September USD13,78 Juta. Eksplorasi Pemboran sumur appraisal Terubuk5 selesai dilakukan dan Pemboran sumur appraisal West Belut-1 sedang berlangsung pada Area Natuna Barat dengan anggaran USD7.289.596 yang melakukan pengerjaan tersebut adalah PT Medco E&P Natuna. (Sumber: Emitennews.com) PER: -2,31x

### **GOOD – Reginancing Utang Senilai Rp2,6 Triliun.**

PT Garudafood Putra Putri Jaya Tbk telah menerima fasilitas kredit sebesar Rp2,66 triliun. Pinjaman tersebut dari PT Bank DBS Indonesia, PT Bank BTPN Tbk (BTPN), Citibank NA Jakarta Branch, dan PT Bank HSBC Indonesia. pinjaman tersebut memiliki jangka waktu 60 bulan terhitung sejak tanggal penarikan awal fasilitas pinjaman. Fasilitas pinjaman diberikan tanpa jaminan dan tanpa agunan (clean basis). Dana pinjaman ini akan dipergunakan untuk membiayai pengembangan usaha perseroan dan entitas anak perseroan. Selain itu, pinjaman akan digunakan untuk refinancing atas utang bank yang dimiliki perseroan (Sumber: Emitennews.com) PER :35,88x

### **BRMS – Harga Rights Issue Belum ditentukan.**

PT Bumi Resources Minerals Tbk menegaskan bahwa pihaknya belum mengumumkan Harga Pelaksanaan PMHMETD atau Rights Issue. Pasalnya, saat ini Perusahaan tengah melengkapi dokumentasi yang diperlukan berdasarkan peraturan pasar modal yang ada terkait dengan transaksi tersebut. Sebelumnya kabar menganggang dana di pasar modal melalui Penambahan Modal dengan Hak Memesan Efek Terlebih Dahulu (PMHMETD) atau biasa disebut Rights Issue. Rencananya, Perusahaan akan melakukan penerbitan sebanyak-banyaknya 24.000.000.000 saham seri B baru yang berasal dari saham portepel dengan nilai nominal sebesar Rp50 per lembar saham dan sebanyak-banyaknya 24.500.000.000 Waran Seri II yang menyertai penerbitan saham baru tersebut (Waran).. (Sumber: Emitennews.com) PER: 311,73x

<p>Rekomendasi Saham Berdasarkan teknikal Harian</p> <p><b>INCO</b> Closed price : 3.690 Buy Kisaran : 3.650-3.690 Support : 3.600 Target 1 Jual : 3.800 Target 2 Jual : 3.850</p> <p><b>ANTM</b> Closed price : 765 Buy Kisaran : 750-765 Support : 740 Target 1 Jual : 780 Target 2 Jual : 800</p> <p><b>TINS</b> Closed price : 710 Buy Kisaran : 690-710 Support : 670 Target 1 Jual : 720 Target 2 Jual : 740</p> <p><b>DISCLAIMER</b></p>	<p><b>WIKA</b> Closed price : 1.160 Buy Kisaran : 1.120-1.160 Support : 1.100 Target 1 Jual : 1.230 Target 2 Jual : 1.300</p> <p><b>ASII</b> Closed price: 4.740 Buy Kisaran : 4.700-4.740 Support : 4.650 Target 1 Jual : 4.840 Target 2 Jual : 4.950</p> <p><b>PTPP</b> Closed price : 895 Buy Kisaran : 880-895 Support : 870 Target 1 Jual : 940 Target 2 Jual : 1.000</p> <p><b>DISCLAIMER</b></p>
---	---

No	Nama	Notasi	No	Nama	Notasi	No	Nama	Notasi
1	ABBA	E	25	HOME	A	49	POLL	L
2	AISA	E	26	INCF	L	50	POLY	E
3	ALMI	E	27	INTA	E	51	POOL	M
4	ARGO	E	28	JGLE	L	52	RIMO	L
5	ARII	M	29	JKSW	E,S	53	RONY	L
6	ARMY	M,L	30	KARW	E	54	SAFE	E
7	AYLS	L	31	KAYU	M	55	SATU	M
8	BMTR	B	32	KBRI	L,S	56	SIMA	E,L
9	BTEL	E,D	33	KRAH	M,L	57	SKYB	L
10	CANI	E	34	LAPD	E	58	SQMI	E
11	CMPP	E	35	LCGP	S	59	SUGI	L
12	CNKO	E,L	36	MABA	D,L	60	SULI	E
13	CNTX	E	37	MAMI	L	61	TAXI	E
14	COWL	B,L	38	MDLN	L	62	TELE	M,L
15	CPRO	L	39	MDRN	E	63	TIRT	E
16	DWGL	E	40	MEDC	L	64	TRAM	L
17	ELTY	L	41	MGNA	E,D,S	65	TRIL	S
18	ETWA	E,L	42	MITI	E,S	66	TRIO	E,D,L
19	FINN	E	43	MTRA	M,L	67	UNSP	E,L
20	GIAA	E	44	MYRX	B,L	68	URBN	S
21	GLOB	E	45	NASA	S	69	VIVA	L
22	GOLL	B,L	46	NIPS	M,L	70	ZBRA	E
23	GREN	L	47	NUSA	L			
24	GTBO	S	48	OCAP	E			

Notasi	Keterangan
A	Adanya Opini Tidak Wajar (Adverse) dari Akuntan Publik
B	Adanya permohonan Pernyataan Pailit
D	Adanya Opini "Tidak Menyatakan Pendapat (Disclaimer)" dari Akuntan Publik
E	Laporan keuangan terakhir menunjukkan ekuitas negatif
M	Adanya permohonan Penundaan Kewajiban Pembayaran Utang (PKPU)
L	Perusahaan Tercatat belum menyampaikan laporan keuangan
S	Laporan keuangan terakhir menunjukkan tidak ada pendapatan usaha

Sumber : Idx.co.id

**Table A1. Summary of World Output 1/**  
(Annual percent change)

	Historical										Projections	
	Average 2002-11	2012	2013	2014	2015	2016	2017	2018	2019	2020	2021	
<b>World</b>	4.1	3.5	3.5	3.6	3.5	3.4	3.9	3.6	2.9	-3.0	5.8	
<b>Advanced Economies</b>	1.7	1.2	1.4	2.1	2.3	1.7	2.5	2.2	1.7	-6.1	4.5	
United States	1.8	2.2	1.8	2.5	2.9	1.6	2.4	2.9	2.3	-5.9	4.7	
Euro Area	1.1	-0.9	-0.2	1.4	2.1	1.9	2.5	1.9	1.2	-7.5	4.7	
Japan	0.6	1.5	2.0	0.4	1.2	0.5	2.2	0.3	0.7	-5.2	3.0	
Other Advanced Economies 2/	2.9	2.0	2.4	2.9	2.1	2.2	2.8	2.3	1.6	-5.2	4.4	
<b>Emerging Market and Developing Economies</b>	6.5	5.3	5.1	4.7	4.3	4.6	4.8	4.5	3.7	-1.0	6.6	
<b>Regional Groups</b>												
Emerging and Developing Asia	8.6	7.0	6.9	6.8	6.8	6.7	6.3	5.5	1.0	8.5		
Emerging and Developing Europe	4.8	3.0	3.1	1.9	0.9	1.8	4.0	3.2	2.1	-5.2	4.2	
Latin America and the Caribbean	3.6	2.9	2.9	1.3	0.3	-0.6	1.3	1.1	0.1	-5.2	3.4	
Middle East and Central Asia	5.6	4.9	3.0	3.1	2.6	5.0	2.3	1.8	1.2	-2.8	4.0	
Sub-Saharan Africa	5.9	4.7	5.2	5.1	3.2	1.4	3.0	3.3	3.1	-1.6	4.1	
<b>Analytical Groups</b>												
<b>By Source of Export Earnings</b>												
Fuel	5.7	5.0	2.6	2.2	0.4	2.2	0.9	0.8	0.0	-4.4	3.9	
Nontfuel	6.7	5.4	5.7	5.3	5.2	5.2	5.7	5.3	4.4	-0.4	7.1	
Of Which, Primary Products	4.6	2.5	4.1	2.2	3.0	1.8	2.8	1.9	1.1	-3.5	4.6	
<b>By External Financing Source</b>												
Net Debtor Economies	5.3	4.4	4.7	4.5	4.2	4.1	4.8	4.5	3.5	-1.4	5.7	
<b>Net Debtor Economies by Debt-Servicing Experience</b>												
Economies with Arrears and/or Rescheduling during 2014-18	4.5	1.5	3.0	1.8	0.6	2.8	3.1	3.9	3.8	-1.3	3.0	
<b>Other Groups</b>												
European Union 3/	1.5	-0.7	0.0	1.7	2.5	2.2	2.9	2.3	1.7	-7.1	4.8	
Low-Income Developing Countries	6.4	4.7	6.0	6.1	4.6	3.8	4.8	5.1	5.1	0.4	5.6	
Middle East and North Africa	5.3	4.8	2.5	2.7	2.4	5.5	1.7	1.0	0.3	-3.3	4.2	
<b>Memorandum</b>												
<b>Median Growth Rate</b>												
Advanced Economies	2.1	1.0	1.3	2.5	2.3	2.2	3.0	2.7	1.9	-6.7	5.0	
Emerging Market and Developing Economies	4.7	4.2	4.0	3.8	3.3	3.3	3.7	3.5	3.0	-2.7	4.3	
Low-Income Developing Countries	5.3	5.1	5.1	5.0	3.9	4.2	4.5	4.0	4.7	0.4	4.3	
<b>Output per Capita 4/</b>												
Advanced Economies	1.1	0.7	0.9	1.6	1.8	1.2	2.1	1.8	1.3	-6.5	4.1	
Emerging Market and Developing Economies	4.8	3.6	3.6	3.2	2.8	3.1	3.3	3.2	2.3	-2.4	5.3	
Low-Income Developing Countries	3.8	1.8	3.6	3.8	2.1	1.4	2.5	2.8	2.8	-1.8	3.3	
<b>World Growth Rate Based on Market Exchange Rates</b>	2.7	2.5	2.6	2.8	2.8	2.6	3.3	3.1	2.4	-4.2	5.4	
<b>Value of World Output (billions of US dollars)</b>												
At Market Exchange Rates	53,885	74,769	76,958	79,035	74,785	75,958	80,633	85,611	87,156	83,003	89,707	
At Purchasing Power Parities	75,089	100,155	105,368	111,066	115,999	121,090	128,047	135,762	142,006	138,352	149,128	

Sumber : International Monetary Fund (World Economic Outlook, April 2020)

## Global economic recession is on the card

**Real GDP, 2020 forecast**

% chg, saar

	1Q	2Q	3Q	4Q	4Q/4Q
<b>Global</b>	-12.0	-1.2	19.1	4.3	0.5
<b>Global ex. China</b>	-5.8	-13.7	18.1	4.0	-0.4
<b>Developed</b>	-7.5	-16.0	21.9	3.8	-0.8
US	-4.0	-14.0	8.0	4.0	-1.9
Euro area	-15.0	-22.0	45.0	3.5	-0.1
Japan	-3.0	-1.0	5.0	3.5	1.1
UK	-10.0	-30.0	50.0	2.5	-0.8
<b>Emerging</b>	-18.8	21.4	14.9	5.0	2.5
<b>EM Asia</b>	-26.0	35.4	17.5	5.8	4.1
China	-40.8	57.4	23.9	5.5	5.1
Others	-0.8	-2.0	6.5	6.2	2.4
<b>Latin America</b>	-1.2	-11.6	8.4	2.6	-0.8
<b>EMEA EM</b>	-2.1	-13.1	9.0	3.8	-1.0

Source: J.P. Morgan

### Small Business Taking Hit From Covid-19

Data from Friday shows spending already down – except for grocery stores



James Bullard, President of FED St. Louis, predicted on May 23 that **U.S. unemployment rate may hit 30% in Q2-2020 because of shutdowns, coupled with an unprecedented 50% drop in US GDP** (worse than every prior wars and than the Great Depression..  
Source: Bloomberg interview

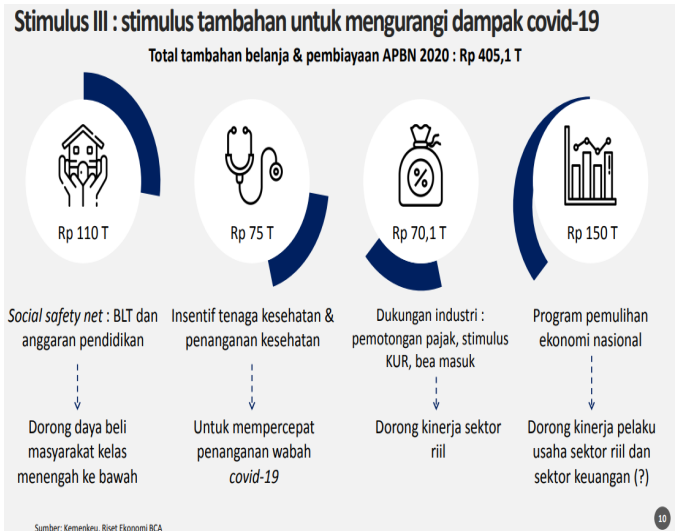

Sumber: Indonesia macroeconomic update, Kemenkeu

## DISCLAIMER

The Information contained here was gathered from sources deemed reliable, however, no claim is made by **PT ANUGERAH SEKURITAS INDONESIA** as to its accuracy or content. This does not contain specific recommendations to **BUY** or **SELL** at particular price or times, nor should any of the example presented be deemed as . There is a risk of loss in trading stocks and you should carefully consider your financial position before making any trades. Stocks trading carries significant risk and you can lose some, all or even more than you investment.

---

**Research Division**

**Rio**

[rio@anugerahsekuritas.co.id](mailto:rio@anugerahsekuritas.co.id)

[rioanalyst1@gmail.com](mailto:rioanalyst1@gmail.com)

**PT. Anugerah Sekuritas Indonesia**

Head Office

Komp. Ruko Cempaka Mas Blok M no. 1-3

Jl. Letjen Suprpto - Cempaka Putih

Jakarta 10640 - Indonesia

Ph. +62.21.42800433 // Fax. +62.21.42800432

E-mail : [anugerah@indo.net.id](mailto:anugerah@indo.net.id)

---

**Patal Senayan**

Rukan Patal Senayan Blok F - 23

Jl. Tentara Pelajar - Patal Senayan

Jakarta 12210

Ph. +62.21.5794 4309 Fax. +62.21.57944309

**Surabaya**

Raya Darmo Square

Business Centre Building Kav. R - 7

Jl. Raya Darmo no. 54 - 56

Surabaya 60264

Ph. +62.31.5610187 Fax. +62.31.5610185

**Kota**

Jl. Roa Malaka II (Orpa) no. 7

Jakarta 11230

Ph. +62.21.69831501-503 Fax. +62.21.69831505

**Malang**

Jl. Soekarno - Hatta, Ruko MP no. 48

Malang

Ph. +62.341.409625

**Yogyakarta**

Jl. Gayam no. 37

Yogyakarta 55225

Ph. +62.274.553807 Fax. +62.274.549401

**Surabaya**

Ruko Shop House Blok C No.3

Jl. Pemuda No.33-37

Surabaya (60271)

Ph. +62.31.5316841, Fax. +62.31.5468522

**Kebon Jeruk**

Park Kebon Jeruk Blok D 2 No.12-15

Jl. Meruya Ilir No.88 – Kembangan

Jakarta 11620

Ph.+62.21.30061576 Fax +62.21.30061515

---